盛京時報

民國四年 大正四年 十二月廿一日 陰十一月十五日

本地 每張銅錢五枚每月七角五 外埠 郵寄每月九角 半年五元全年九元五
告白價目 一行五號字十六字起碼登資一日 每行四角登長期刊資面議
發行人 印刷人 編輯人
發行所 盛京時報社 奉天大西門外大什字街路北 電話 日二二番 中一六八號
支局 大阪北區堂島仲町一丁目 盛京時報大阪支局

雜錄 李用清准交清史館立傳

山西巡按奏晉省昔陽縣故紳李用清仕學兼優懇請交付清史館立傳業奉准交清史館立傳矣茲將奏摺節錄之畧云竊據冀寧道尹朱善元詳稱案據昔陽縣知事沈嗣霖詳稱據邑紳李書鼎等四十六人禀稱竊聞式閭表里行直道而自公潛德幽光歷多年而有耀茲查有同邑故紳李用清前清由翰林入官歷膺京秩出守惠州陳臬開藩一權撫篆整躬率屬清介自持其理訟之精勤惜民之周至培植文化表章懿行敦崇禮教矯革淫奢生平治績載在黔粵公牘纂詳該故紳先於光緒三年經曾忠襄閻文介奏調襄理本省賑務周歷各縣廉得民情以爲戶鮮蓋藏由於地多罌粟及至饑饉易粟無由職是官黔官陝俱以禁種花田爲先務昔陽毗連直境鄰邑習種罌粟而縣境始終無一莖遺毒要皆該故紳實心勸導有以致之且其設教河東也以小學爲之規其主講晉陽也以大學爲之範循循善誘士被其澤人化其德其修己治人之學誠足以儀型後世模範群倫今値顯庸創制之年宜宏彰微闡幽之典謹繕具該故紳李用清事實清冊擬懇具詳請宣付清史館立傳以垂不朽等情由縣轉詳到道據此道尹查該故紳李用清學識宏通政猷卓著當道光之季故大學士倭仁以程朱義理之學誘掖後進一時承學之士執經問難教化大昌該故紳游於其門與同光間諸名臣徐桐崇綺于蔭霖輩過從尤密以故師友淵源造詣正大蔚然負理學名臣之望道尹前任平定州牧該縣卽在轄境之內當時流風遺韻鄉人士稱道津津固已肅然起敬迨其門人孝義縣紳馮濟川刊贈菊圃遺文讀之益知布帛菽粟切於人生日用不可或離洵堪爲山右之坊表作後學之津梁設以該故紳列於清史名臣傳中似於崇獎循良之道不無裨益理合檢同事實清冊幷菊圃遺文詳請核轉前來臣復查該故紳李用清迴翔詞苑歇歷嚴疆芟毒卉而除根復唐魏儉勤之俗進諸生而講學緜河汾性道之傳孤詣堪欽幽光宜闡合無仰懇 恩施准將該故紳李用清平生事蹟宣付清史館立傳用彰循績而勵儒風云云

李用清先生爲清季粉署中有名人物學識宏通尤精於理學其後歷任官階政猷卓著當時與粵人朱九江俱以文學名於世晚年設帳於晉陽書院晉省學子皆負笈來歸門下受業者數逾千人一時名公學子多出其門牆之下如旅京晉人李慶芳王登又常贊春諸君皆爲其高足弟子觀李王常數君之學識精純已可窺豹一斑先生掌教數年以理學策勵後進詩文遺著頗爲今人稱道不衰云

丁義華之切音新字解釋

萬國改良會丁義華君以中國文字深奧異常繁難欲求普通國民咸能識字音解字意殊屬不易曾經幾番研究創出一種切音新字母共三十六字母合併成音筆畫既簡而記誦亦易於日昨函達教育部求其核酌選用嗣得該部答覆云頃承惠示得悉一切卽請台從於本月八日下午三時來部會晤藉聆教言丁君乃於昨日赴教育部與商一切該部以丁之提議甚善中國文字煩難前曾與總統商酌改良方法與丁君所見畧同擬由部分飭各屬責成地方官擇其英異者學習成後分教國民且於教課書每課中國舊字一旁注明新字以便國民誦讀更擬由部出報一份兼用新舊文字以便誦習而資提倡

▲附切音新字解義

一命名　此字名中華民國切音新字

二來由　此字均從漢文字體筆畫發生不用他國文法因中國漢文冠於全球惟字數繁多不易普及現在編此新字者欲易於教授也

三切音　自古以來中國本用切音原分前後兩音前音卽母後音卽喉音如東字打中切乍字之阿切靈字剌丁切張字之昂切以上切音兩字一爲前音一爲後音現編新字如萬字乍安切再由安字亦可分兩音阿南切卽爲安字音倘有官字各萬切江字之羊切再由羊字亦可分兩音衣昂切卽爲羊字音以上累舉數字卽可瞭然如果通用此字民國國民非但能分兩音練習久之所有各音均能分清不至如從前只識字不知音之弊

四國語　此切音新字幫助民國將來言語統一先用北方國語將來進行全國易如反掌惟須先學白話後亦可用文理

五教育普及　切音新字輔助教育普及起見望四萬萬同胞不論貧富從速念書如讀此切音新字用兩月功夫卽可看各種白話書籍兩年內即得小學完全資格因此字既易於教授亦易於學習

六新舊合參　切音新字不能離開漢文因此字均由漢文字書發生使人不致忘本能識字者卽看漢文如不識字者卽認另列筆畫

七教課書　此切音新字編成國文教課書及白話報家庭教育等書該教育部發給各學校使一切國民無論貧富均受教育此字輔助民國豈淺鮮哉

八學校　如蒙部中採用此項切音新字須在北京先立切音新字師範學校只費二月之期卽能造成多數教授切音新字之教習將來分赴各處小學校教授不出二年通國無不識字之人此乃速成國民識字最妙之法

九分聲　中國國語各處不同先用北方之聲分爲四音法則惟上平不用圈下平用在新字下左角上聲用在新字上中去聲用在新字下右角易於分別

十實音　用切音新法每字有漢文原音發生一視漢文卽知新字之音

十一字數　切音新字有十二字母爲前音十一喉音爲後音

十二聯音　切音新字因喉音有一音者有二音者如喉音之衣字阿字聯合衣阿卽成另外的喉音成爲牙字並作爲家字喉音餘仿此

十三讀法　讀切音新字須先認十二漢文字母合巴之打子私各法剌厲孥日訁爲前字原音二後讀十一喉音阿愛烋北瓤敖衣歐午予

日皇加冕禮畢恭謁伊勢太廟

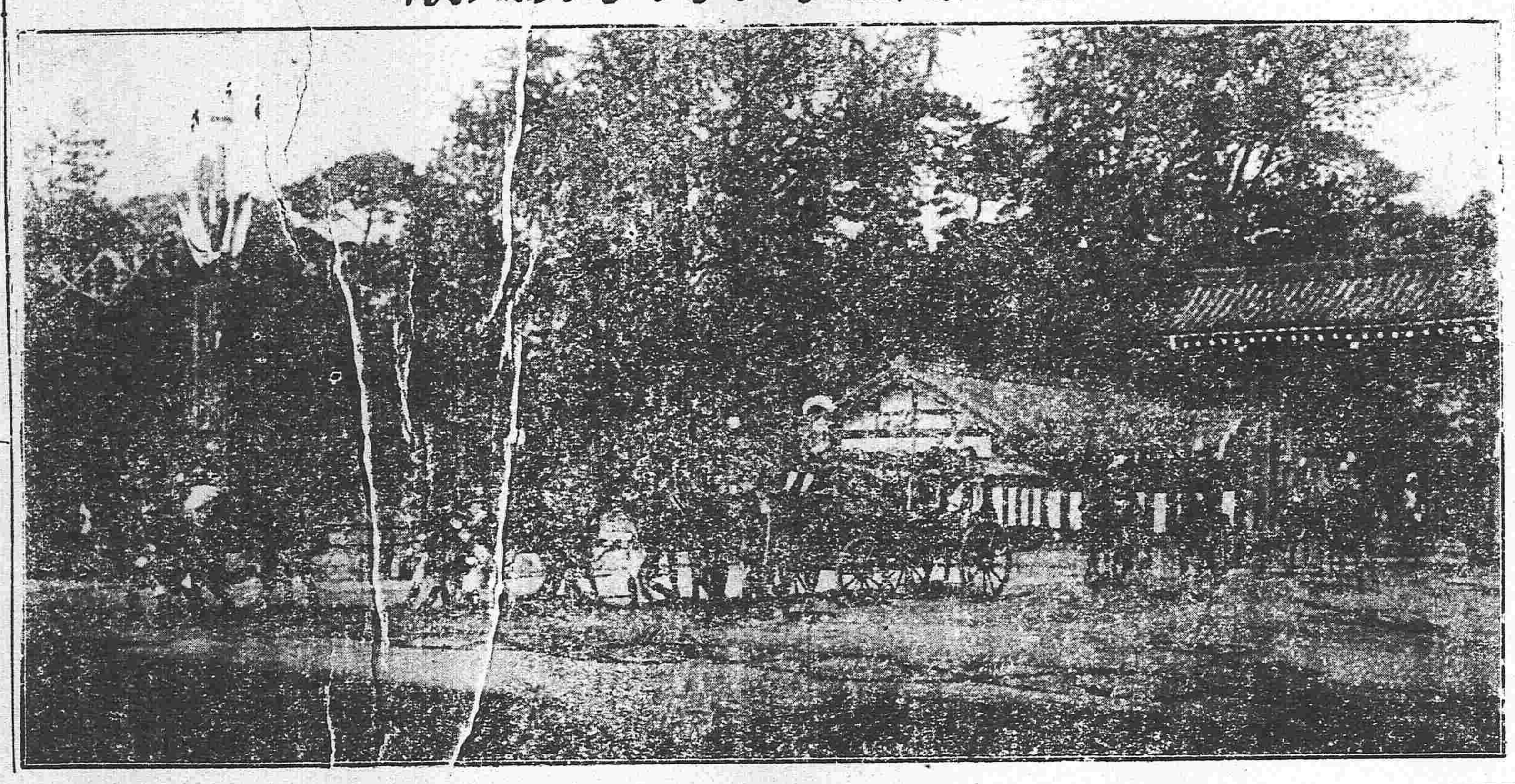

奉天古蹟攷

滿洲 金梁息侯

（續）

三陵一曰福陵亦曰東陵爲太祖陵在盛京城東北二十里之天柱山渾河環於前輝山峙於後葱葱鬱鬱爲諸山冠一曰昭陵亦曰北陵爲太宗陵在盛京城西北十里之隆業山遼水右迴渾河左遶地勢宏敞築土爲陵一曰永陵爲肇興景顯四祖陵在興京城西北十里之啓運山自長白山西麓一幹綿亘層折至此重巒環拱形勢特佳

短篇小說 床邊會議（一）

跼石

自十九世紀以來。世界民權之發達。風起雲湧。莫可遏抑。始於法蘭西。以偏及於歐美諸國。近且飛渡太平洋。而達於亞洲大陸矣。十數年間。卽我四千餘載沉睡不覺之古國。亦以維新自豪。朝野上下。若政界若紳界若學界若商界。今日開一會明日開一會。會議之聲。不絕於耳。然未有以家庭之瑣事。提議表決。以供社會之研究者。不意某孝廉之床邊會議。竟爲某某津津而樂道之。想亦有心人所聞而心許者乎。某孝廉之言曰。天光開門七件事。柴米油鹽醬醋茶。家庭之中。繁瑣蝟集。若非有精明强幹之主家婆。則萬緒千頭。支撐匪易。此家政一科。所以列爲專門學問也。余家食指雖非鐘鳴鼎食者之衆。而主人以外。婢媼僕役。亦不下十人。每日晨光甫見。余夫婦鴛夢猶酣。而作事者已紛紛絡繹於門外。假令非預爲措置。則臨時處斷。必腦亂心忙。此余所以有床邊會議之設也。余性嗜讀。日中恒與典籍爲友。暇則與里中學者。爲文酒之會。先人遺產。悉付諸內子。權理閫外之事。若關於財政出入。而謀諸余。余必不能隨口答覆。惟有歸而與諸婦姑商決定。故夕陽西墜。銀燭高燒之際。卽余夫婦深斟密酌於床邊以安排施行家政之時。余之列席於床邊會議。恍如村夫之被選爲國會議員。濫竽充數而已。是以每逢開議之時。則余妻口若懸河。嘴講指畫。滔滔不絕。余但唯唯諾諾。絕無伸辨之餘地。故表面則爲雙方會議。而實際本由單獨裁可。余不過如衙門差役之應名上班。循例畫到而已。婦之歸余也。歷經十載。而執掌家政。亦七年於茲。故家人皆奉之若神聖。莫敢違抗其命令。卽余亦憚其威權。恒低首傾倒於石榴裙下。余妻不但工於心計。而且富於愛情。送暖吹寒。無微不至。

火險告白

啟者弊行經理火險已有年矣因今推廣交易起見左添承保 市貨 屋產 家私衣箱 煤房貨物等件凡遇不測立照章賠償毫無延悞如蒙紳商賜顧者請移玉弊行面議可也至於保稜開列於左

保頭等平房 每壹千元 六元
保二等平房 每壹千元 八元
保頭等房內存貨 每壹千元 十元
保二等房內存貨 每壹千元 十二元

代理 明治火險公司
代理 日本火險公司
代理 共同火險公司
代理 東京火險公司

三井洋行 奉天大西關
電話 中國一五五號 日本二一二號 日本三一五號

滿鐵定期船大連出帆廣告

上海行
榊丸 每星期五（正午開）青島寄港（六、五〇〇噸）（由上海復航時直放大連）
神戶丸 每星期三（正午開）上海直行（五、〇〇〇噸）（由上海復航時寄港青島）
以上兩船均設有無線電信機
香港廣東直行
泰陽丸（十二月上旬）
泰平丸（十二月下旬）
本事務所及在營口遼陽奉天鐵嶺長春各站均可發賣聯絡船車票
兩輪船現均設有無線電信以期迅速而謀乘客之便利

南滿州鐵道株式會社
大連埠頭事務所

日本郵船會社瀛船廣告 由大連埠頭起
高砂丸 十二月廿七日（陰十一月廿一日）往長崎門司神戶橫濱
相模丸 十二月卅一日（陰十一月廿四日）往秦皇島
日本郵船會社代理店 三井洋行大連支店 電話（二一〇）（四六〇）
乘船票由本出張所自賣如有客請至本所購買

橫濱正金銀行奉天支店
奉天城內四平街 電話十二
資本金四千八百萬圓
公積金貳千萬圓
總店 橫濱
支店 神戶 東京 長崎 大阪 倫敦 里昂 紐育 桑港 孟買 西徳尼 布哇 哈爾濱 香港 上海 長春 安東 北京 大連 旅順 營口 遼陽 天津 鐵嶺 濟南 漢口

朝鮮銀行奉天出張所
本店 朝鮮京城南大門通
資本金 壹千萬圓
朝鮮銀行奉天出張所 小西關路北
電話 日長五二一 五二四 所長住宅 日長三一三
支店 出張所 東京、大阪、大連、安東縣、長春、平壤、仁川、大邱、元山、釜山、鎮南浦、群山、木浦、馬山、新義州、會寧、羅南
凡關於銀行普通各項事務本銀行咸可辦理而尤力求敏捷詳確以期無各銀行南界主托並於中外各通商巨埠設有代理之處以便往來滙兌
本銀行發行之紙幣無論與何時皆日本銀行發行之兌换券相同而可自由按照其金券額數之自兌换

東亞之情勢

●●●●蒙旗又將背叛

自帝政問題發生以來不但孫黃等革命黨蹶起活動即蒙古各旗盟王中有眞骨幹者亦頗抱不平種種劃策大有相機欲動之勢聞其計劃袁氏若登帝位則以蒙古獨立爲前提要求自治不聽則舉兵獨立脫離中國羈絆擬置根據地於奉天使海拉爾庫倫等處東西呼應起事該蒙王等已於日前特派代表二名前赴北京秘密運動並聞前陝甘總督升允一派亦與該蒙王等暗通聲氣現下正在籌劃之際

●●●●四鄭鐵路借款合同之內容

四鄭鐵道借款合同於十七日由財政周總長交通朱總長暨日本正金銀行代表小田切氏簽訂已誌前報茲聞該借款總額爲日金五百萬圓利息五釐將鐵道財產及將來收款作抵至于借款條件爲鐵道技師長鐵道會計主任鐵道運輸主任均採用日本人訂于明年六月間動工限三年告竣向外國訂購材料之時日本有優先權聞北京正金銀行當于日內先付三百四十萬圓以充敷設經費

●新皇登極確息

袁氏舉行即位大典之期外間傳說紛紛不一茲據的確消息陰歷來年一月四日陽歷(二月七日)爲吉日即定於此日舉行所有籌備事宜迄於是日完全告成

●國號年號之決定

大典籌備會決定國號爲中華帝國年號爲武安並將總統府改爲宮內府

●●●●改府稱宮

總統府改稱新華宮

●●●●草擬爵賞世襲制

擬聞爵位制草案惟王爵爲世襲其餘五等爵賞每經一代遞降一級

●帝國新官制之取材

新帝國官制現下正在擬訂中聞該官制取範于唐宋之制度並酌加日本官制

●北苑陸軍南下

駐紮北苑陸軍第二十旅爲警戒上海方面南下已於十八日抵南京

●上原教育總監調任參謀長

日本參謀總長元帥長谷川好道准免本職以教育總監陸軍大將上原勇作調補參謀總長所遺教育總監一缺另派陸軍大將一戶兵衛調授

(以上北京專電)

●衆議院提出彈劾政府案否決

政友會暨國黨民十八日在衆議院提出彈劾政府決議案討論以後實行票決贊成原案者一百三十二票反對者二百二十二票遂遭否決

(以上東京專電)

大總統令

▲策令

政事堂呈稱准參政院代行立法院咨准清室內務府咨稱本日欽奉上諭前於辛亥年十二月欽承孝定景皇后懿旨委託今大總統以全權組織共和政府旋由國民推舉今大總統臨御統治國民遂以成並乃試行四年不適國情長此不改後患愈烈因此代行立法院據國民請願改革國體議決國民代表大會法案公布現由全國國民代表決定君主立憲國體并推戴今大總統爲中華帝國大皇帝爲除舊更新之計作長久治安之謀凡我皇室極表贊成等語現在國體業經人民決定君主立憲所有清室優待條件載在約法永不變更將來制定憲法時自應附列憲法繼續有效此令

(十二月十六日)

▲策令

丁長發于福均給予三等文虎章此令

湯鐵樵賴以督林行規朱紹濂均給予四等嘉禾章此令

特任溥倫爲參政院院長此令

署四川巡按使陳宧特別委任監督川邊財政事務此令

督辦湖南官礦事宜陶思澄呈請辭職應照准此令

湖南巡按使沈金鑑著兼督辦湖南官礦事宜此令

任命恩澤爲正黃旗蒙古都統此令

任命端緒爲廂紅旗蒙古副都統此令

山西河東道道尹楊葆昂著開缺來京另候任用此令

任命萬和賓署山西河東道道尹此令

據將軍銜甘肅巡按使張廣建電稱前隴東鎮守使已革陸軍少將吳中英因平涼兵變奉令奪官褫職惟該革員才識明敏勇於任事此次隴東動亂竭誠贊畫著有勳勞請准擬予開復等語吳中英著開復陸軍少將原官交陸軍部查照此令

吳勳訓授爲中大夫汪人鶴唐春樹吳秉鈞程世模嚴智崇均授爲少大夫此令

內務部呈僉事朱綸分發廣東任用請免本職朱綸准免本職此令

任命楊光湛爲黑龍江高等檢察廳檢察長陵士鈞爲湖南高等檢察長陳經爲福建高等審判廳長許遂時爲福建高等檢察廳檢察長此令

▲申令

此次國民代表大會總代表既決定國體爲君主立憲查立憲要義首在有民選之立法院機關從前參衆兩院因選舉法規之不良致議員品類之糅雜既無裨於國是卒且釀成亂階約法會議懲後懲前始謀根本之改正上年議定立法院組織及議員選舉各法無非鑑於既往之流失期能適合於國體斟酌再三折衷定制業經依法公布并飭設局籌備在案前據該局呈報各省各特別行政區域立法院初選調查係與國民會議初選調查兼營并進業已一律告竣其餘依法令應辦各項選舉事宜亦在次第籌辦立法院爲關係憲政重要機關議員選舉亟應積極進行俾得早日成立著籌備立法院事務局會同各該選舉監督將關於立法院議員選舉一應事宜迅速籌辦准於來年以內召集立法院以期發皇憲政該局該監督等各有法定責任務須仰體國家尊重民意之本旨切實奉行妥速將事毋得遲悞是爲至要此令

前清抽收釐金本非良稅原議海關加稅之後即實行裁釐惟因各國商議加稅尙難一致不得不暫仍舊制俾濟急需然以各省徵收釐稅弊端百出屢經通令各省認眞整頓於任用釐稅人員嚴加限制遵照條例隨時考核乃各省近聞於釐金一項仍未一律清釐處處設卡節節抽稅密如珠網沿途留難或局員任便離差玩視公務或司巡藉端訛詐不守定章卒之增益國家收入數本無多而影響於商務前途爲害甚大本大總統軫念商艱疚心夙夜除裁釐加稅辦法已飭主管各機關妥議籌備外茲特簡田中玉趙椿年馳赴各該省攷察利弊凡係無關緊要之釐卡分別裁撤歸併免致阻礙商務虛糜公款其經徵員司如有舞弊營私情事著即破除情面從嚴究治毋稍瞻徇總期候加稅議訂之後裁釐便可實行用副惠恤商民之意此令

文官高等考試及文官甄用各令均經公布施行文官考試係以學術分科文官甄用係以經驗爲重方今庶政進行端資群力旁求俊乂事非緩圖茲定於明年六月舉行文官高等考試於明年六月舉行文官甄用凡有與文官考試之資格者務須各就所學爭自濯磨俾得分途並進以備國家器使之用至文官甄用依令係由保薦官保薦該保薦官等務須善體國家求材若渴之心各舉所知無使野有遺賢亦不得稍涉冒濫總期登明選公賢能輩出以無負舉行考試甄用大典之至意此令

用人行政之得失動繫國家治術之張弛故爲政之要首貴得人古未有人材輩出而事不舉亦未有人材消之而事能治者前以振拔賢能杜絕冗濫制定文官考試甄用文職任用各令凡登進之資格任用之程序各有一定範圍以期整肅官常用熙庶績此項重要官規實關國家治本當此艱難締造之始建設事業何啻萬端庶職百司需材甚急自應廣爲搜羅以資任使現在文職任用各項程序已經依令分別施行文官考試文官甄用各項亦經定期舉辦在主管各該官署自應依照各令規定妥速奉行惟事屬創舉恐不免因循苟且致滯登進之途抑且陽奉陰違有乖激揚之議亦應綜覈名實樹之風聲茲特派汪大燮趙惟熙夏壽康王瑚督催稽查俾謀吏求才諸大典得以尅期進行並不致滋生流弊自此以後關於考試任用各項官規倘有任意延玩奉行不力或辦理不善者由該督催稽查之員隨時入聞即當分別重輕付之懲戒以示國家立賢無方之至意此令

茲修正大總統府政事堂組織令第四條第五條公布之此令

(十二月十七日)

▲申令

京兆尹王達特別委任監督京兆財政事務此令

任命周關田爲多倫稅務監督此令

派于崇文爲駐英海軍留學生監督此令

黎宗某授爲陸軍步兵上校此令

財政部呈稱本部參事李士曉廣熙正賈士毅司長盧學溥等勤勞卓著請特予進官等語李士曉廣熙正賈士毅盧學溥均特授爲少大夫此令

財政部呈請任命劉輔宜楊允楷衛渤陳汝湜查遺驛張允亮楊景森均試署僉事應照准此令

陸軍部呈請揀派副官長員缺應准以劉漢允任陸軍第四師副官長此令

陸軍部呈將慕發陸劉達陞授爲陸軍步兵中校并加陸軍步兵上校銜陸霽高祝杰江汝勝呂達廷陳翰文劉德修陳繡屏李祥林授爲陸軍步兵中校蔡振雲溫葆和李易標保世珍利發祥吳琢玉李清華雲轎沈石芳鳳和農逌聖姚之榮伍耀珊劉錫華劉培欽授爲陸軍步兵少校應照准此令

陸軍部呈請將馮鴻賓授爲陸軍步兵中校并加陸軍步兵上校銜應照准此令

陸軍部呈請將朱秉一授爲陸軍二等軍法正郁家珍農錫琛均授爲陸軍三等軍法正此應照准此令

陸軍部呈請將朱長慶授爲陸軍步兵中校應照准此令

陸軍部呈准西陵守護大臣溥霱咨請以桂山榮昭從順吉元立明補防禦應照准此令

內務部呈准察哈爾都統張懷芝咨稱察哈爾警察廳警正陳壽全鍾鼎鼎辦事不力擬名中常應照請免去本職等語陳壽全鍾鼎鼎著即免去本職此令

(十二月十八日)

▲策令

傅增湘給予三等嘉禾章此令

張桂森李榮文均給予五等文虎章此令

特任馮國璋爲參謀總長未到任以前著唐在禮代理此令

廣東巡按使李鳴岐假期已滿即行回任此令

任命陳璧爲參政院參政此令

任命鈕傳善督辦全國煙酒事務此令

任命高全忠爲陸軍第十師步兵第十三團團長此令

勝福著封爲貝子車和雅貴福均著封爲鎭國公此令

前呼倫貝爾總管車和雅著給副都統銜幫辦呼倫貝爾旗務此令

兼代國務卿呈據銓敘局詳稱遵核京兆財政分廳暨步軍統領衙門各員資格請予敘官等語陳昌穀江壽椿均授爲中大夫此令

外交部呈稱秘書施履本等勤勞卓著請特予進官等語施履本特升授爲中大夫戴鶴齡劉筠誠特升授爲少大夫此令

陸軍部呈請將田鴻恩授爲陸軍步兵中校李恩寅楊光哲均授爲陸軍步兵少校應照准此令

▲申令

以予薄德奚足君人遭時多難無從息肩而臨深履薄無時去懷近見各處文電紛紛稱臣在人以爲盡禮在事實有難安況今之文武要職多予舊日之同僚眷念故侶尤難堪此四岳五人曾無異代之成見而聖帝賢王萬非予所可企及凡我舊侶及耆碩故人均勿稱臣時艱方殷要在協力謀國緩取儀文末節也此令

政事堂呈前據蒙古西藏青海回部國民代表鑲黃旗滿州都統親王那彥圖等呈稱共和不適國情全國同聲咸以改定君憲爲救國大計現在國民代表大會滿蒙回藏國民代表投票決定國體一致主張君主立憲且見薄海人民心理大同惟是國體既定爲帝國帝位必歸于聖人四年以來國家多故拯民水火登之衽席我四萬萬蒸黎身家子姓實託我大總統一人之覆庇我國民爲人民謀長治久安之厚福爲國家創業垂統之宏規億萬同心歸於聖德代表等謹以滿蒙回藏國民公意恭戴大總統爲中華帝國皇帝並以國家最上完全主權奉之於皇帝承天建極傳之萬世伏願順應天人踐登大位皇建有極民悅無疆一統定基保四千年神明之胄奕葉蒙福遂億萬姓歸往之誠代表等不勝歡忭跂望之至等情現在國体業經全國國民代表大會總代表代行立法院決定君主立憲所有滿蒙回藏待遇條件載在約法將來制定憲法時自應一併列入憲法繼續有效此令

陽曆 金玉紅 (藏舟) 狀元
失票聲明作廢
恭頌清丈委員之廉潔
租樓廣告 省城鼓樓北路西有樓房

民國要聞

清室贊成君憲之咨文

此次中國改建君憲國家推戴袁總統爲大中華帝國皇帝清室有鑒於此遂於日前將勸進文書由內務府轉交參政院代行立法院現該院已將原文咨交政事堂今將原文錄下

參政院代行立法院爲咨請事民國四年十二月十三日准清室內務府咨開按照本日欽奉上諭前於辛亥十二月欽承孝定景皇后懿旨委託今大總統以全權組織共和政府旋由國民推舉今大總統臨御統治民國遂以成立乃試行四年不適國情長此不改後患愈烈因此代行立法院據國民請願改革國體議決國民代表大會法案公布現由全國國民代表決定君主立憲國體並推戴今大總統爲中華帝國大皇帝爲除舊更新之計作長治久安之謀凡我皇室極表贊成等因相應備文咨院查照施行等因前來爲此合亟備文咨請查照此咨政事堂參政院代行立法院長

黎親王將特授輔國上將軍

武義親王黎元洪昨已奉令冊封茲聞黎親王將來之職任亦已內定據聞俟舉行登極典禮召開功臣宴冊封勳臣時另特授爲輔國上將軍並擬俟陸海軍大元帥府制編訂頒行時再命充任參謀副元帥現將派員向黎親王徵求同意云 又聞黎於十六日上午曾詣大元帥府在居仁堂晉見密陳要政並久陳聞面辭封爵懇請收回成命未蒙允許日內當有明令慰留云

宮內部之組織大綱

現在國體已變宮內部之設誠屬刻不容緩昨畧聞該部組織大綱大致設爲八司(一)總務司關於宗廟陵寢及典守寶璽事項(二)掌儀司關於禮制及祀典事項(三)警衛司關於宮內警察及警蹕事項(四)武備司關於宮內保衛事項(五)機要司關於保管機要文件恭擬諭旨及辦理文牘事項(六)玉牒司關於恭纂皇室玉牒事項(七)主計司關於宮內經費收支事項(八)庶務司關於宮內工程衛生及不屬於各司事項

清室自請移宮貶號之陳情

世續入覲總統述清太妃擬遷居頤和園之意並謂袁總統既受帝位清室不能再稱皇室宜統當移出皇宮讓新皇聞袁總統答稱正式踐祚日期尚未決定清室無庸急遷望將此意轉告太妃云云

黎元洪懇辭王爵

冊封黎元洪爲武義親王已見昨日策令黎公奉令後即於十六日遞上奏文一件懇辭王爵其文中有締造華國惟上一人元洪附驥曷足言功榮施王爵愧不敢受懇請收回成命等語

新皇登極期尚待欽定

新皇登極之期現在並未確定必俟大典籌備處將各項典禮籌備完竣後繕摺上奏經大總統閱過或有須加修改之處俟須遵批修改迨已完善然後確定日期由大總統於前數日以命令宣布惟總不出今年十二月二十八日及明年一月一日之兩日云又一函云政事堂於十六日午前特開大會議自陸代國務卿左右丞各部院長官均蒞議聞爲議禮節舉行登極典禮等要政據聞所議因疊次奉令屏除繁文縟節而典禮之籌備自應簡單尚實一二日內均可完備擬即奏請於本月二十日正式舉行登極禮并擬於二十三日圜丘大禮時同時舉行告天禮其餘籌備事項擬即隨時奏請欽定候令遵行

帝室經費之續報

帝制告成後宮內經費及大皇帝年俸公費交際費等項聞已比照例案草定數目約紀於下

(一)宮內經費壹百十五萬
(一)皇上年俸七十二萬元
(一)皇上公費九十六萬元
(一)皇上交際費九十六萬元

以上四項總計三百七十一萬元云

大典籌備處改爲禮部之確聞

大總統前特飭法制局三次修正新制加設禮部並有即將大典籌備處改設之意種種詳情迭誌各報茲聞日昨大總統特面諭該處朱處長速將該處大加擴充辦事人員總額須在二百四十人之上一俟大典籌備穩妥後即將該處改爲禮部說者謂新帝國禮部之成立必在各部組織之前云云

登極大典舉行之地點

開國大典之籌備現已着着進行不久告竣迭誌本報昨據政府消息清大內之太和殿現特更名承運殿由朱總長督工修理完整光彩陸離頗形絢爛聞將來新主登極典禮即在該殿擇吉舉行云

教育總長辭職

教育總長張一麐氏對於變更國體問題屢持異議且該氏前掌機要局局長時因反對君憲爲當局所忌故令其署理教育長此事顯然明升暗降經該長因所主張現已失敗勢難挽回茲於昨日已提出辭職表決計脫離宦潮云

趙劍秋允就漢冶萍會辦

趙椿年氏經漢冶萍股東退任會辦後趙氏上次南下業經力辭廼月前各股東等又有聯名電到京仍督催趙氏南去就職同時併有電致該公司總理孫寶琦氏就近勸駕趙氏以勢難再辭已於日前電覆照允惟因在京爲其尊人辦理壽事故難南下遲遲刻以壽事已過昨聞已有電達該公司定期月半赴南云

蒙古王公大會議召集期

政府爲改善蒙疆之政治而以改善之際須預行疏通意見曾有今冬在京召集蒙古王公大會議之議嗣以國體變更事務繁湊未暇及此故暫予延期茲聞政府以國體問題既經解決蒙疆治理亟應着手此項蒙古王公大會議似仍宜依照原議定期舉行聞已畧擬定於明年一二三月間舉行該會議已諭由蒙藏事務局即日通行各蒙旗王公知照屆時 大皇帝既正式御極各王公亦例行觀賀則該會議之召集實屬一舉兩得云

宜昌發見石龍之異聞 (湖北)

日前湖北宜昌縣城外石洞內發見龍化石鱗甲逼真宜昌關監督劉道仁致函京友詳述其奇茲將其函錄下(上畧)宜昌縣屬距縣城三十里平善壩上三里有一洞洞名神龕子洞口在江岸縴道旁來往行人雖多深入者究少本年十一月間有英國駐天津之醫官艾文赴夔州遊歷返宜駐宜英領事因往平善壩地方迎候與該醫官適見此洞當率紅船水手等乘興入洞見洞內蟠伏一石質之物形相若龍該領事同宜後當以此事相告次晨即扁舟親赴該地到洞查看其洞口甚大入內須以火引導行約四五十丈見地坪上果有石龍不虛復行前進愈形寬闊又五六十丈洞始漸漸逼窄詢據當地人聲稱此洞深不可測有謂可通長陽縣者有謂可通相距五十里之龍王洞等語回宜後越日即邀同英領事暨普濟醫院英醫院英醫生二人隨携照相器具復行赴洞內詳細察勘勘得龍化石之石龍長約四五十丈盤旋在地首尾雖不免彷彿而背脊逼真鱗甲畢露確爲眞龍之象旋用水電照法照得相片三紙自此發見之後中外考古家之往觀者絡繹於途無不贊歎此物古貴英領事並取得石龍之石質一小方逐往英國陳諸博物院同時外人尚有稅務司日本領事等亦莫不謂此石龍惟妙惟肖(一下畧) 劉道仁啓

京漢火車之撞壞 (直隸)

據聞月之九日京漢鐵路小洑陽與盧家山(譯音)兩站間突有自南自北疾行之二火車相撞其機關車全被撞壞尚有滿載貨物之貨車二十餘輛亦受重大損傷聞此次出險損傷之額合計二十萬元有奇幸一般座客安全毫未受傷並聞關於此事有責任之站長人等現正專心調查此次相撞之原因云云

張天師捉鬼 (安徽)

安徽某武官(姑隱其名)有女公子焉年甫十餘齡鍾愛絕倫詎於本年秋忽患神經病語言異乎時自言負有奇寃無地申雪某疑有鬼祟叩其故女曰須在壽縣地方建廟宇並延僧道超度其紛可解某深不謂然乃延醫診治卒無効女復語醫者云我奉天神之命以雪寃倘縱使華陀再世其疾亦難痊也醫者棘手召不復至刻下某以女病勢增劇百法治之無靈驗遂致江西貴谿縣幷携重金請張元旭來即人所稱張天師是也挾玉璽寶劍匆促到皖某留居焉詎女之晤張無畏意曰爾張天師我奉天神符籙雖靈夫復何懼張聞之氣餒傳語女曰於中調停可乎乃召集僧道設壇建醮張披髮仗劍自登壇祜祈神送佛者今已十數日矣茲聞女恙稍愈坐臥亦寧畧張曰尚有五鬼作祟今已擒獲鬼尚有厲鬼一倖逃法網然終必擒獲經如故究竟鬼耶狐耶妖耶此事不知所終然皖垣人民哄傳殆遍均詫爲奇事云

新委之三司令 (上海)

松滬護軍使通飭松滬兩地各官廳文云案准陸軍部咨開准統率辦事處封交奉大元帥令任命楊善德爲松滬護軍使駐紮龍華所有上海松江兩鎮守使即行裁撤改設松滬兩處防守司令派旅長王賓何豐林兼充應由該使隨時查看情形分別委任呈請查核等因除分咨宣武上將軍外相應咨行貴將軍遵照辦理可也等因承准此查本使奉令駐紮龍華所有松滬兩處防守司令業經委任步七旅旅長王賓兼充上海防守司令步八旅旅長何豐林兼充松江防守司令步兵第三十七團團長陳照春暫充吳淞要塞司令官均令分別剋日前往組織認眞辦理除分委咨照外合亟飭知仰即遵照云云

冊封專使啓行期

庫倫活佛不受冊封問題絕非有重大之關係不過出於一時之誤會自此問題發生後政府既多方爲意思之疏通幷一面爲適當之佈置頗著成效近日活佛完全覺悟已請由陳駐庫辦事大員轉達政府仍照原議受封並詢問冊封專使行程以便迎候等情惟聞此冊封專使須延至明年二三月間方克啓程赴庫其內容大畧如下(一)目下已屆嚴冬蒙地苦寒一行前往殊多不便(二)中華民國既變更爲中華帝國冊封之文件須另行改作非至 大皇帝御極之後不能啓用國璽時難爲改作之着手

吁嗟衍聖公之內助

月前衍聖公被族中縷列劣迹控告京師於是身敗名裂爲士林羞頌據某方面消息衍聖公之失德實由夫人陶氏內政不修閫威常恃殊乏贊勷之德所致並聞其賦性悍妒虐待婢妾慘無人理而又小有機智廣通結納夙擅女豪傑之徽號與公府某內史夫人有金蘭契頃因衍聖公案經訴訟於個人前途及聖冑名譽兩有損害密求某內史援手遣人餽贈重金未蒙允納陶夫人得此近耗于昨又親携鉅欵由府東裝來京竟赴某內史公館力爲運動矣其詳再俟後報

來年之徵兵制度

政界確息統率處對於規訂來年實行徵兵辦法極爲慎重已屢次開會討論聞所議結果係劃分省區進行(甲)直魯豫晉陝甘新等七省爲北區(乙)蘇鄂湘贛川浙皖等七省爲中區(丙)粵桂閩滇黔等五省爲南區(丁)奉吉黑及綏化察哈爾熱河等處爲特別區日內即呈請大元帥鑒核以備來年實施也

各省軍隊有改稱之說

現在各省軍隊多有改稱者如徐州之定武軍安慶之安武軍太原之同武軍均已實行其他各省聞亦將改稱探列於後(一)江蘇稱爲宣武軍(一)河南號曰德武軍(一)山東號曰泰武軍(一)浙江號曰興武軍(一)江西號曰昌武軍(一)雲南號曰開武軍(一)湖北號曰彰武軍(一)奉吉黑號曰鎭安軍(一)廣東號曰振武軍(一)廣西號曰耀武軍(一)湖南號曰靖武軍此外直隸福建陝西新疆貴州甘肅等省尚無所聞至各省軍隊改稱實因改行帝制一新耳目而振軍聲

明年建築之五鐵路

交通部消息定於明年建築計有五路 一張綏路(由張家口至綏遠)長三百十七英里 一張庫路(由張家口至庫倫)長八百英里 一蘭伊路(由蘭州至伊犁)長二千五百英里 一西寧路(由西安至南寧)長六百英里 一西蘭路(由西安至蘭州)長五百英里總計長四千七百英里云

大理院關於婚姻法律之解釋二則

近大理院由河南浙江兩高等審判廳之函請曾關於室女改嫁及孀婦招夫管理前夫家財產案解釋二則爲法律中之饒有趣味者爰爲錄誌如下

(一)大理院覆河南高等審判廳函 逕覆者准貴廳函開逕啓者今有甲有二女長女嫁某乙爲妻次女現年二十一歲尚未許人長女適某乙後生有二子乙因時常外出即與其妻寄住甲家乙妻病篤甲次女親侍湯藥乙妻臨終遺言二子年幼托甲次女照顧乙於妻故後即自同籍其二子仍留甲家由甲次女爲之撫養乙感其撫養之義央媒乞締結於甲甲次女亦頗情願私自遂意於其父甲固拒之迫將次女另許於丙甲次女慮[illegible]志之終不能遂也乃携乙二子逃於乙家因此涉訟經人調處某丙始願退[illegible]旋由翻悔而甲堅執不可當庭願將次女領回聽其一死再三開導牢不可破而甲次女謂先已私就某乙必欲從一而終欲重父命則惟恐喪節以輕生若竟遂女志又慮與社會心理不合現當新舊法律過渡之時應如何依據以求適當貴院有統一解釋法律之權敬祈從速核示等因前來本院查民法原則婚姻須得當事人之同意現行律例雖無明文規定第孀婦改嫁須由自願則室女亦可類推以定律言婚姻固宜聽從親命然苟乖乎禮教背乎人情審判衙門仍有裁奪之權此案甲之次女就乙係因伊姐臨終囑託撫養二子與苟合不同甲堅執欲將其志另許於丙殊無理由女以名節爲重應仍令歸乙以符從一之義此覆

(二)大理院覆浙江高等審判廳函 逕覆者准貴廳詳稱本年六月卅日據新昌縣知事呈稱承家詳稱查前清現行律現在繼續有效立嫡子違法門載婦人夫亡無子守志者合承夫分須憑族長擇昭穆相當之人繼嗣其改嫁者夫家財產及原有粧奩並聽前夫之家爲主又同律男女婚姻門載孀婦自願改嫁由夫家祖父母父母主婚如夫家無祖父母父母但有餘親即由母家祖父母父母主婚如母家亦無祖父母父母仍由夫家餘親主婚細繹律文婦人自願改嫁而歸夫家或母家主婚者不特喪失其管理處分夫家財產及原有粧奩之權並與前夫所生之親屬關係亦當因以消滅惟民間習俗每有婦人夫亡有子得夫親同意而行招夫養子之舉亦有無子招夫者於後夫既締婚姻於前夫則仍存親屬以管有財產之權屬之再醮之婦律以婦嫁出於廟絕之義已顯不可通過有此種事情是否招夫之婦對於前夫家 財產管理無權抑應招贅之夫爲婚姻無效詳情轉院解釋等情據此查該縣所詳[illegible]關於法律解釋上合據情轉詳約院核示等因前來本院按婦人夫亡有子爲養子招夫本如係得夫親同意對於夫家雖因再醮而斷絕關係而對於其子仍可認爲夫親所設定之監護人自有代理其子管理財產之權如無子而招夫者關於前夫家之財產自應由夫家作主該婦人自不得再行干涉至其婚姻苟具備法定要件則應有效與管理財產與否毫無關係此覆

小說

慾海黃鐘（二十七）

有說帶書信來的兵　不說實話的　部長道　此並非我之戲言　也並非傳書信來的人　報告不實　此實係鄙人欲試試諸君之勇氣何如　大凡戰爭之事最忌搶先　苟無勇氣　必致潰敗且勇氣之有無　不在于平時　而在于臨戰　我從前帶巡防隊的時候兒　手下大小各官長　很有幾十位　平常若提起開戰甚麼的事情　無不踴躍爭先大有生食敵人之肉之慨　我當時看見他們那份兒勇氣　心中也是很羡慕的了不得　以爲往後無論遇見甚麼樣兒的大戰爭　我這一隊兵出去　必能殺敵致果　赫赫有名　豈知到了光復的時候兒　一聽見革命二字　早已嚇得肝膽裂魂飛　別說是叫他們打交手仗就是一提革命二字的名目　亦皆有談虎色變之勢　我這麼一看　才知道他應那些個話　無是假的　絲毫眞正的勇氣是沒有的　可見戰爭一事　無要有勇　猶要有識　方不至僨事　此係鄙人欲試試諸君勇氣如何　下不爲例　望諸君記着　鄙人擬于明日上午拔隊暫駐河口　衆位趕緊的預備預備　各兵官唯唯而退　再說俞鏡清將河口鎭諸事安排妥當之後　本想即日回營　因本鎭的紳士　再三的挽留只得耽延了幾日　這日正在查點軍裝忽見前次派往報告的兵士　已經回來　俞鏡清道　部長看見我的報告說甚麼來着　那個兵笑道　這麼你大但鳳鐘了　部長看見　你的報告　沒甚甚麼　只封信給你　說罷將書信呈出俞鏡清接過　打開一看　只見上面寫道

鏡清賢弟台鑒　自吾弟出發後　爲紀念　余平日知弟甚深　故用激烈之言　速弟進行　所喜吾弟聰明才力　不出吾料　寄來草圖報告知吾弟用兵得法　深堪喜慰　當將報告書及草圖　傳與各兵官輪流展看　使彼等增長學問　又代我褒貶告示　足見賢弟心細才長　但我本擬即日來鎭　因前與弟有約　須先迎弟　然後到鎭　信到務祈即刻來部　隨帶二三人足矣　此間全部健兒　咸手閤紅巾　前導軍樂　在元家橋附近　專候駕臨　以表歡迎從容面叙　此詢近佳　部長啓

俞鏡清將信看完　笑着對那個兵說道說你看看　看了事他們老爺們往後退　等到領薪水的時候兒　他們老爺們就往前弃了　即如這筆事　冒險的時候兒　誰也不願意去　等到你把事做成了　他們又賭恭維你了　那個兵道那不是亦老先生有能耐麼　我們這個樣兒的　打算叫他恭維　他還不恭維哪　俞鏡清一笑　正在說笑　忽有一個兵進來報道　部長現已派馬弁帶馬來接你老兄來了　俞鏡清當時上了馬　一路行來　好不威風　將至元家橋　即見遠遠的有一隊兵士　在那裡站着　一見俞鏡清來　只聽號令一聲萬山皆應　軍樂奏罷　當有幾名官長　接他下馬　原來部長在元家橋已設下歡迎亭　部長含笑相迎　說賢弟辛苦了　俞鏡清笑道　說部長官善用兵　恩威並濟　實令小弟佩服（未完）

廣告

中風病

中風之病症也吾祖死於是吾父死於是後吾母又罹於是一息奄奄呻吟於床蓐者計今二十餘年矣不圖邇來忽得良藥服之大見効果欣喜之餘因願舉以廣告世人以極同病今已印就詳報多份欲求閱者備具郵票二分函索之下即行寄去並以一千人爲限隨贈朝野名士題字家庭療養書一冊

兵庫縣明石治屋町　加古忠兵衛

治咳嗽之改良劑

呼吸器散　呼吸器丸

本劑備精選最上之清痰鎭嗽藥配製而成者雖氣喉有何等之重症請試服一週定可消盡痰唾鎭靜咳嗽立除胸隔之苦即奏安眠之效

罹下列之症者最奏奇效
苦於喘氣胸隔疼痛者
時時咳嗽不得安眠者
咳嗽吐痰痰內帶血者
喉音低啞不能作聲者
喉暴腫痛疼不堪者
氣痰壅頻吐不稍間斷者

一匣兩角四角五分

大阪東京本舖　丹平商會藥房　全國到處販賣

品質優美價格低廉之說

大凡製品之優劣價格之低昂罔不隨其製造力之大小而轉移倘以宏大之規模製造之貨物其品質既美而價格且廉者此蓋必然之結果也其中理由一在原料之購買每以大宗且由原產地直接採辦物價既廉運輸手數等費亦自節省二免時間之空費工金得以撙節三爲原料之調合製貨既多熟便生巧調成品質結果自良得以極廉之價格而出售最優之品物者即由於是如我春元製造之九重牌及芝蘭牌二大香皂持有偉大之勢力而飛耀於社會者不亦外乎如上三因之結果耳

東三省總經理　奉天 營口　寺庄洋行

確能爲體瘦者長肉

如諸君昨晚曾赴豐盛之筵席試問所食各珍鮮佳餚中之肥質竟何往焉且身體重量無見一兩之加增其故因所食之品已過腸胃猶如煤炭經過一未燃之火爐也其質固在而未得其功用者因消化機關已失靈敏須立時醫治第一觀無益各物不可再食惟每日三餐務使有序每餐服首穀藥片壹枚至二星期之久即覺轉機身體止少有五磅至八磅新肉之加增首穀藥片能使無數之紅血輪歸入血內運所食之肥質週行各部因該藥片能與食物同時消化一月之後身體能增十磅及廿五磅之重量首穀藥片採以六種最能肥身之藥料製成功效浩大價值尤廉

東三省首代理處

▲奉天、中西大藥房、大德生藥房、慶元永、歐美藥房、同仁藥房　▲錦城、華西藥房　▲遼陽、天錫成號、鳳凰長　▲大連、華西藥房、德記藥房、天和藥房、華泰藥房、濟仁藥房　▲新民屯、天益長　▲安東、東益增遠、▲鳳凰城、西增遠　▲鐵嶺、裕和盛　▲公主嶺、三合公　▲長春、興亞藥房、均泰號　▲吉林、五洲大藥房　▲哈爾濱、天豐厚、世一堂　▲阿什河、大德生　▲渦邦子、寶善藥房　▲牛莊、中西大藥房、益增號　▲錦州、仁濟大藥房、▲山海關、泰西大藥房　▲寧古塔、及各處大藥房洋貨店均有出售

每一瓶四十粒英洋一元五角每六瓶八元遠近郵費一概在內

上海博物院路十七號　中國總批發處　新順發洋行

英國倫敦 美國紐約　首穀藥局謹啓

中日合辦

正隆銀行

總辦　安田善三郎

本行除照一般銀行例辦理一切外尙注重各項事宜如左

一所有辦理存欵務以親切叮嚀爲宗旨
一放貸及匯兌事宜務主簡捷以餉顧主
一凡放貸將各種公債票爲抵押者息率格外從廉
一凡各種公債票照市價從優交易
一兌換金銀小洋事宜照市價格外公道以廣招徠

大連大山通　電話長六八一番
旅順鎭江町　同分行　電話長一一五番
營口元神街　同分行　電話長二一二番
奉天小西關　同分行　電話長二一五二番
長春東科街　同分行　電話清一二一七番
原開大街　同分行　電話長一六一〇番

THE ENJODO GIRIN WAN

治淋丸

淋病消渴新發見藥

僥幸已至時候變遷得疾罹淋之人晝夜朝夕作寒多有犯症者惟治淋丸一藥靈効卓著服之非常能治淋疾且愈并能防舊病未發如欲購者藥者認明商標到處設有代售舖若無代售處可直函知舖務必將藥即寄郵局寄去郵費分文不取

奉天鐘樓南大街路東　長春城內　村井延壽堂大藥房

老福順堂藥房

北京農商部註册局發給執照准予專利
鎮安上將軍交衛生醫院化驗方藥精良
奉天勸業道發給告示不准假冒
奉天警務局發給告示嚴禁影射
奉天總商會咨行各省總分會一體保護
奉天官立醫學研究所攷驗特准予立案

外城來函購藥必須先寄藥價郵費歸本藥房自備

專門咳嗽藥

主治肺損氣凡五勞七傷諸虛百損肺喘胸脇刺痛臥睡不寧飲食不[illegible]痰涎之積咳極而吐血以及男[illegible]老年遠年近日一切咳嗽連帶之症每副二丸定價洋八角半封五副定價洋三元全十副定價洋六元

清胃化積丸

主治胃症凡男女老幼久病新發一切心口疼痛[illegible]氣脹滿消化力弱飲食積聚[illegible]胃[illegible]嘔[illegible]噁心作寒作[illegible]痛時發時止[illegible]積痞塊[illegible]積氣積多年痛疾每副二丸定價六角半封五副定價二元五角全封十副定價五元

虎骨熊油膏

主治風寒[illegible]蓋聞庚金白虎能平肝內之風[illegible]水[illegible]善解血中之結[illegible]謹守古方揀選上等眞實虎骨熊油煉成此膏專能舒筋活血追風透骨專治一切腰腿疼痛筋骨麻木等症每大張定價六角每小張定價三角

各省賣藥處

[illegible]

穠茸百補丸

主治[illegible]凡先天不足後天虧損[illegible]下元虛[illegible]健忘面黃身瘦陽痿[illegible]精水清冷弗克種子房勞過[illegible]一切腎虧命衰[illegible]定價二元[illegible]

穠茸甘露酒

主治寒症凡左癱右瘓半身不遂口[illegible]骨痛[illegible]木腰腿疼痛手足拘[illegible]小腸疝氣以及多年積[illegible]功效立見每大瓶定價[illegible]元三元每小瓶[illegible]

退上治痔散

主治痔瘡此藥專治[illegible]初起成[illegible]久[illegible]破爛肛門紅腫[illegible]無論男女老幼久病[illegible]每[illegible]定價一[illegible]

本藥房總經售◎理血健腎丸◎

長記大藥房新發明最有功效理血健腎丸一藥專能壯脾胃清血液補虛弱健腎水及婦人血[illegible]小產少年腦空健忘年老精虧血薄一切虛弱諸症房事前後男女各門六科尤能[illegible]保全身體也

老福順堂奉天大南關大什字街西　電話一七六號

M牌　紅綠　橡皮綫　大阪唐物町四丁目

山口運輸公司

敝者本公司鐵路貨物[illegible]石礦[illegible]北寧合司[illegible]敝公司特[illegible]代客[illegible]貨物均各有支店[illegible]因牛[illegible]屯[illegible]大[illegible]門面以及本[illegible]是此[illegible]在營口[illegible]街[illegible]門[illegible]達以辦事往返不諸君[illegible]上下[illegible]遠[illegible]至於各城[illegible]物貨[illegible]

支店出張所設在地　長春、公主嶺、四平街、開原、鐵嶺、奉天、遼陽、牛家屯、西營口、旅順、大連市監部通

左開各支店設在專用鐵路枝條　長春　公主嶺　四平街　開原

直接輸入

洋釘、鍍鉛（平鐵瓦壠）板、原鐵、紅銅、黃銅、鉛、玻璃板、小野田洋灰、黑臭油（其）、鐵路鑛山各種工程用之材料及機械器具一應俱全

岡田洋行

奉天大北門外　（電話三六一番）

嘴裡的衛生頂要緊的

是要用價錢貴東西好的牙粉做嗎只要牙粉不論甚麼都好的這一句語不是現在文明人的話如是擦用別樣不好的牙粉牙齒就要損壞的了不得所我們總得改用

双美人牙粉

双美人牙粉之特色量少効大早晚用之皓白牙齒遠嘴內衛生實在世上再求不得者也

[illegible]寺

听〻有意衛生之人須要服仁丹辟瘟防疫切〻

■壽命猶如風前燈燭

時方疫癘猖獗之節不留意衛生即失可惜百年之命於一夕者不知幾何可懼哉然以可安靈藥仁丹在于茲矣

● 仁丹効驗

● 中暑傷寒　● 水土不服
● 猝倒昏迷　● 頭痛目眩
● 食積不消　● 腹痛吐瀉
● 痰喘氣促　● 精神鬱結

其外一切危症服此丹即有拯危就安之效

▲ 仁丹價目

● 試服包　日金　五錢
● 小包　仝　拾錢
● 中包　仝　廿五錢（添[illegible]藥盒）
● 大包　仝　五拾錢（添[illegible]鏡藥盒）

各藥房均有代售請就近購取

■我生賴于仁丹以[illegible]

宜哉常服仁丹自壽其心延壽命則能預防惡疫之感染化食消積補血充精轉弱為強其靈效眞是妙藥無匹也

東三省新聞

▲奉天▼

●商會預備慶賀登極

鐘樓南商務會總理孫百斛以新君登極在卽所有各機關必爲預備以資慶賀該會亦未便淡漠現雖未曾發表但公布不遠故孫君連日鳩工在商會門首高搭五色牌樓共分數層較他機關樣式迥不相同說者謂自有慶典以來所未有其工程大約三五日內卽可完竣以備屆期舉賀而免倉促事雖爲微末亦足徵商會傾向君憲之一班矣 (亥)

●愼重雜居問題

中日新約協定雜居中外人士尤宜敦睦惟各地方官每有因應失宜或暴徒恣肆與邦交實多損害昨聞當局特將歷次協定條約發予地方官詳細究研以資因應並飭時時加以體察保護以免疏失發生交涉云 (平)

●目反對者爲亂黨

段上將軍以袁大總統業已俯順民意改建君憲共和二字已無存在之價值深恐有亂黨藉詞反對煽惑愚民妨害大局當卽通飭各屬軍警遇有反對君憲者不問理由如何一体加以拘禁以免無知愚民被其煽惑云 (仲)

●東省大員未來之封爵

國體問題業已決定改爲君憲各省對於帝制有特殊之偉功者於登極之日當有一番殊封聞此間段上將軍則擬封公爵張師長則封侯爵王揖唐按使則封侯爵至朱孟兩將軍亦各有勳爵云 (仲)

●請撥春賑遼准

遼陽河西一帶鄉村被災之鉅爲從來所未有雖經上峯撥欵賑地方富紳賑助止可敷衍目前轉瞬東風凍解春賑仍無所出故該縣知事金朝樞派令保衛團辦事員趙輔忱邀同在籍參政袁金鎧面謁財政廳張道蕘氏迅將前詳批准提省之該埠自治會存欵四萬壹千元提前撥備明春賑業邀允行一俟籌措足數卽給發趙君領回云 (上)

●國民議員履歷畧誌(續)

(九)金止元字選三瀋東大人靜屯人爲前淸孝廉曾辦鄉間團練歷充東三省各縣知縣爲人正直素守範圍卸任後家居治農不問政事有恒產足以自給此次獲選原非夢想之所及雖有運動其力甚弱因曾有翼與魏福錫希冀邀選致曾有破壞魏未能審查合格之嫌而魏所聯絡之票紙除分選王維官外竟爲金氏所得乃有此次之當選也

(十)孫其昌字鐘舞遼陽人歷充參務要差頗稱勤愼民國成立教育司莫氏握權工業校長楊陸賓竟爲莫氏所擯斥遺席卽以孫君繼任數年來尙知整頓其間雖署有風潮究無如孫氏何後以辦學成績昭著經張貞午按使詳請嘉獎得有嘉禾章遼埠人士不乏明達如大名鼎鼎之袁金鎧等此次關於選舉毫無動其心因之孫君頗得活動而有今日之結果 (亥)

●公署大開財政會議

段香岩兼按巡奉以來關于全省財政上之出入迭招財政需道蘇廳長核實勾稽以期出入相抵故前此議決省債辦法以濟其窮茲又聞因中央電令籌解金與夫籌備大典需需及省制國是定後施行各經費在所難緩已超過省債預算入額故近日復在公署大開財政會議云 (元)

●蒙王過奉述聞

外蒙土爾扈親王帕勒塔氏日前承准蒙藏院電轉奉元首召見業[illegible]振興蒙政該王業經趙謁奉有指示當帶同台吉武爾噶布森瑞等過奉便晤段香岩軍使署告所指示之各政(一)確查部落內蒙藏民無業者若干妥籌生計(二)富庶之子弟不乏天姿聰穎者迅選部章組織高初兩等學校俾便增進漢文智識(三)查明未闢之蒙荒就近會同隣縣知事定章開放其地價分別併收(四)添練團警延漢人教訓操法以靖土匪該蒙王於昨夕始行去奉云 (上)

●警務未來之變動

全省警務處張宏周處長蒞任後卽派親信人員赴各屬視察警務之成績有辦事不力者卽行撤換異常認眞近聞安東營口兩廳長及某某處警長均有更動消息大約年後卽見明文並聞廳長兩缺卽由該處前充科長者補充云 (仲)

●烏泰家族晋京

反對共和之烏泰業已悔罪投誠留京當差其家眷亦派員接往北京居住於日昨由旗來奉寄寓大南門內寶隆棧搭車赴京云 (仲)

●補發初選川資

各屬初選當選人赴省覆選時均領取川資獨瀋陽近在省城未曾發放前經鹿鳴等二十六人聯名禀請酌發以免賠耗旅費現經段複選監督批准每人發給大洋十元均於日內到瀋陽縣公署具領矣 (仲)

●本溪湖鐵鑛之有利

本溪湖煤鑛公司自鑛鐵爐設置以來所出鐵質非常精練近以歐戰緊急所有鐵件不能輸出東方鐵件驟形缺乏以故近日鐵價較前增至五倍之多刻聞趙燕協理事長擬趁此時機將該鑛各項設備力求完善近來出鐵之數已較往日增加獲利頗鉅云 (仲)

●段上將注重偵探

鎭安段上將軍以偵探一職于軍事防務上均關重要省城及各商埠雖皆派遣偵探無如報告事件多半有名無實遇事捕風捉影聊以塞責而其間又不免有挾嫌妄報藉端招搖種種流弊値此亂黨思逞之際偵查豈容稍懈於日前面諭憲兵營王劍秋營長飭將該營新畢業學生擇其程度較優者開列數名以便派往各要隘實地偵探云 (平)

●上將軍保荐旗員

段上將軍兼巡按使以奉省舊日各旗員不無才可大用特將興京副都統德麟盛京副都統三多開原城守尉卓明鳳城城守尉多隆阿岫岩城守尉博明廣寧城守尉于恩祺金州協領傳英麟土鵬舉三陵協領壽聿彭等彙冊具呈大總統以都城守尉及協領等分別記名聞大總統已批交政事堂存記矣 (士)

●未來之洮南商埠警長

洮南一隅開放商埠業經段香岩兼按請交通部委任朱光忠爲商埠局長在案現在朱局長業經商同洮昌王道尹積極進行所有一切築房各事已告厥成祇候明春開辦惟中日雜居商賈駢闐倘無警察爲之保護恐於交涉上不利因之會請迅設警廳段按使除批准外當會警務處總務科員牛惠岑堪以勝任擬請以該員担任廳長不日卽可發表云

●談代表功成出奉

屯墾局副局長談國桓氏日前因工商兩會對於中央國民代表選舉解決國體應行派員代表與會係辭二會長無此相當人材請諸段香岩軍使當令談局長前往已於十日投票決定一致贊成君憲該代表業將推戴書署名蓋印電知奉省一律慶賀君憲茲以大事已畢於昨夕言旋今晨面謁上峯並分赴各機關報告壹是云 (上)

●范師長晋京燕賀新主

陸軍廿師范子璐師長日前因袁總統允登帝位專電鳴賀未几以該師尙有關於修築營房備防水患需欵事宜與夫多防檢閱之軍政不妨赴京面告且得乘便覲見天威以伸燕賀較之書面上陳下情較爲親切故於日昨率同一等書記官胡作霖及護弁六名赴京覲天子光矣 (元)

●張將軍衛隊有歸併師部消息

調任彰武上將軍張今頗氏因國體變更無意赴任寄留奉省之衛隊前經裁撤百餘名茲據軍界人云杜培祿管帶日昨又奉張將軍來電謂寄居數月耗費頗鉅商允陸軍部將所部衛隊二連歸併二十七師以資節省大約不久卽可實行云 (士)

●請添鐵路警察照准

安奉鐵路當開辦時曾設有警察四百名嗣因限於財政迭次核減現在僅有百廿名日前該局楊局長來省晋謁巡按使及張警務處長謂冬防吃緊警兵不敷分布請添六十名以資調用等因聞已允准照辦並飭將添派情形具報備核云 (平)

●檢閱軍械員回奉

段上將軍以軍隊之鎗械爲軍人生命所繫平時宜加意愛護不得稍有侵蝕破懷等情日前更派軍械廠毛瑞堦課長親往二十八師校閱軍械刻已竣事該課長昨已回奉銷差矣 (仲)

●海龍請兵勦匪

段香岩軍使據海龍知事李右泉電稱該縣石迭驪溝霍家燒鍋一帶現有匪首劉寶泉綽號大截半又號大箇子率有匪徒七八十人嘯聚並經派有團警暨後路遊擊隊迎頭會勦卒因匪衆兵寡未克一鼓蕩平且警長尙昌多涉險被創危而不安地方岌岌請速賞撥援兵助勦俾期撲滅等情當飛電吳興權鎭使迅派勁旅往勦分電王耕木道尹一律飭屬防杜毋任旁竄並批覆再將勦捕情形迅報云 (元)

●整頓通俗講演

段兼按使以通俗講演最易啓迪下等人民之知識于社會上大有關係各屬雖設立通俗講演所多處而其講演之程度如何能否動人民之觀聽實屬無從查核現飭通飭各縣知事將各員講演底稿先行送省查核選其合格者彙刊通行各縣以憑遵照講演云 (平)

●派員招墾開魯閒荒

開魯縣治自成立以來草萊多未開闢戶口依舊畸零該管道尹卞耕木氏以該縣設治有年祇以遠介蒙邊荒地苦寒冷若不設法減價招徠殊無以期富庶而與他縣等量齊觀是以定有規則三十二條請准段按組織開魯墾殖會社一面行令該縣知事刷印規章派豊鶴荃來省招墾故君豊於日前戾止假定大西關殖邊銀行對門客館廣告招集云 (上)

●知事進省

鐵嶺知事陳藝因有面禀公要于日昨乘南滿滊車來省向段按使請示機宜以便興革聞陳君現寓大西門裡華昌飯店一俟公畢卽行滿返云 (亥)

●長易委

懷德縣稅捐局長郝守廉因任滿卸委遺缺以分率知事山東人張慶年接替聞張君接扎後當卽束裝前往云 (亥)

▲ 口▼

●楊富戶散粟濟貧

正北鎭有富戶楊老慶者以該村附近貧民慘罹水災不克聊生弱者既捐軀於溝壑强者不免挺而走險因此慨發慈悲將自己倉廩所蓄糧石以半數分給各貧戶鄰近貧民皆頌揚不置營埠商紳富戶駕於六鄉聞之其亦有愧色否

●李局長保獎屬員

漁業保護局李芝鏡局長以所屬徵收漁稅各員辦理本年稅欵尙稱良好若不予以獎勸實不足以勵將來該局長已將各該漁業徵收機關分別造送清冊歷履詳請財政廳轉呈中央分別給獎以示鼓勵云

●張海波來營之傳聞

著名胡匪鑽天燕子(張海波)近日與亂黨勾結煽惑以圖擾亂段上將軍已懸有重賞嚴拿現聞該匪與東京革黨元首商訂密約回至東省已及旬日志在盤踞遼海要隘大事號召前晚得綫密探確耗張匪有假扮東山參客潛迹來營之說警廳長特此嚴緊加防並派强幹偵緝冀圖捕獲云

▲大連▼

●報告參列大典

日前日本天皇舉行卽位大典本埠代表日本任氏參列大典現已由東回連於昨日午後六之滿鐵副總裁國澤新兵衛氏時假大和旅館招請大連市長金州代表各報社社長報告參列大典一切情形並開晚餐會以資接洽云

▲安東▼

●催解學欵

按署前時規定道縣各視學經費當通飭各縣每期開學之始一律解送道署以備支發今値年關在邇而東邊各屬違解視學經費者尙屬無幾雖道視學查學未歸各縣視學來道領薪者不多然若待至寒假之際各視學定必紛紛來催方梅生道尹有鑒及此勒限飭催各縣掃數清解云

▲本溪▼

●招募警察遊擊隊

畢輔廷知事以冬防吃緊又兼變更國体恐胡匪乘機暴動原有警兵不足鎭攝故前日禀請上憲擬添招遊擊警察廿名專爲勦捕之用已邀批令准行於日昨實行招募云

▲通化▼

●維持公益

東關東興順商號財東占君對于地方公益無不出力維持茲因南壩外田園前經採木公司向萬姓買妥修築公司房舍經潘知事設法保護無處按設警所該占某以地畝與占姓毗連情願將自己地內畫出一段修警所以睦邦交云

▲西豐▼

●橋捐踴躍

西豐橋捐創自教育會會長姚君慶臣原爲補助學欵起見近今提歸國家欵項所有員司皆由縣署委用每車仍收小洋一角不惟風潮頓息而糧車輻輳絡繹頗增較往年彌形踴躍矣

▲法庫▼

●桂警長逝世

警察事務所長桂寶書君因緝捕勤勞致染肺疾上月間竟咳嗽吐血病覺沉重請假歸里延醫調治服藥無効至昨十五號逝世縣知事楊寅恭氏聞擬保薦吉聯星君繼任査吉君係警務專門畢業生前蒙奉省警務處處長將吉君調去考試警政極爲合格並飭令吉君聽候委用如經楊知事薦任必能勝任愉快焉

▲海龍▼

●慨助賑捐

自夏季以來雨水連綿受災甚處以海城河西一帶爲尤甚現在隆冬天氣災民衣食不周難免凍餓而斃朝陽鎭居官暹君德全向商會提倡助捐該會卽慨助小洋四十元以期集腋成裘海城災黎受惠多矣

▲遼源▼

●鎭使與知事赴洮

洮遼鎭守使吳興權遼源縣知事靖鳴岐二君昨十六號因公偕同赴洮南約十數日卽能回遼云

▲洮南▼

●日本農學士過洮

日本農學士某某君于日前來洮調査農業牧養等項小住數日卽往他處去矣

▲長春▼

●分設淸丈局近訊

吉省官地淸丈局將在長春添設分局局長已委定馬椒亭君馬君前曾在長充當承審員歷充審判廳推事以及檢察長後在巡按使署充當實業科長現委斯差當必有一番快馬輕刀之舉云

●演戲籌捐

本埠貧民習藝所經孟鎭守使捐助銀洋四百圓提倡整頓已誌前報昨十六日復在燕春茶園演唱義務戲各界優劇甚形踴躍共計得義務捐洋壹千貳百圓該所經費不至竭蹶矣

●各埠銀行及糧食行市

●公主嶺

●四平街

●開原

演一漢 …… 王鴻林 …… 二筱福來 …… 英雄 …… 來 …… 長坂 …… 拾得再有轉篤特此登報聲明 …… 等初更時文武全 …… 德是以登諸廣告以表敬意閱報諸君洞鑒 …… 本樓主人　韓輯五謹具

▲哈爾濱▼

慶賀君憲

哈爾濱道尹知事兩署十四晚奉中央某機關電飭謂現在解決國体投票開匭各省代表一律贊成君主立憲推戴大總統爲皇帝北京商務總會通知商民懸旗掛燈慶賀君憲哈埠即於十四號由警察傳知各商懸旗慶賀云

雙城縣知事來哈

日昨雙城縣知事魏繩武氏隨南來火車到哈住道裡天福樓客棧聞係因某項要公面禀濱江道尹李處臣氏並聞公畢後魏君尙須赴該縣六七區地方查驗災民受災情形云

飭查地方出產

縣署奉吉林巡按使通飭案准農商部咨行署謂我國天然物產豐富因不改良製造以致出產較少應將各員所屬地方天然出產之品詳細調査具表冊來部以便研究改良藉收實効等因飭知事奉文後已知照各鄉村董查明呈報矣

雜報

▲奉天▼

既失難獲

文醫院繙譯佴君日前至某處因取錢購烟將錢包遺失甫出大門探囊知覺即回而詢諸該院居人均以不見對燃燭遍照竟未尋獲知爲某人所匿無如權不在握得難搜查遂赴四署二分所報警要求代爲查尋詎料警報巡官該巡官對以無從究查置之不理佴君無奈只得歸來翌晨該巡官以答覆非禮遂倩人說項允爲迅速查尋勿便鬧于上峰致干咎戾佴君以友誼攸關只可靜候詎知事經數日迄無信息想該巡官勤能素著諒必能爲尋獲焉（系）

焚燒煙土

警察廳歷次破獲烟案搜得烟土至數存庫分季焚燒以絕毒稱刻屆冬季例應焚燒令早由司法科李壽如科長派科員金某偕同警衛數名携帶煙土數包赴小河沿空場當衆焚燒臭氣薰天時許始盡鄰中人聞之皆垂涎欲滴也（仲）

提升稽查

陸軍二十七師五十四旅百七團巡捕傅鳳祺充差數載克盡厥職深爲上峰所器重近因該團巡緝稽查缺出於日昨[illegible]長以傳鳳祺堪能勝任呈請張師長轉詳上將軍未悉能否批准耳（士）

淫女私奔

南關何與福前胡同住戶史姓女年方登瀛貌頗美麗惟性情淫蕩乃與鄰居某無賴調戲成姦日久兩情繾綣遂訂偕老之盟以期終身之託日昨僞稱赴街購物乘隙潛逃迨至女父知覺各處尋找竟已鴻飛冥冥遂即開具年貌服色呈報該管警署訪查云（士）

青年不祿

省立中學校第三級生馮某係遼陽王府包衣達馮佩卿之長子天姿極優前在該縣所立之同等校肄業孜孜矻々每試必列前茅偏因其父與該校長以他事形同冰炭被嫌除名負氣來省考入大北關中校循循奮前修詎料功用太猛嘔血抱恙回籍調治經日本三木醫院治療痊可然生即來校上課未及三日舊病復發較前加劇遂准假南旋醫治未得首途斃於逆旅云（上）

自討無趣

有王澤南者分發縣知事也因犇走陸軍二十七師得識張雨亭師長言聽計從由求究於棲以該師定章非有軍功者不得加入王遂於日昨在四平街大成永門前指示陸軍拏獲一人謂係兇徒綑縛師部藉以千進不圖師部執法官尙不悞入人罪訊無確切証據取保省釋並經師長斥以此後不得指揮軍人妄拏善良洵屬自討無趣云（上）

誘姦定罪

大南關下頭韓姓縣帝家其母早在小東關九聖祠首開設大炕因之引良家子女被就近住戶報知警署驅逐移居此地遂令子大懸醫生招牌以蔽人耳目不料近久將李姓女誘令與人姦通得有炕資無算爲李家偵悉遂起訴法廳訊明屬實科罪以二年有期徒刑云（元）

貼巾醜事

小南關王家店之長女乳名貞姐子早嫁城南五里臺子鄉張姓爲室在昔行爲如何不得而知近因來母家串門與該店住客李某有染且貽以手巾外人弗悉也迨金龜婿張男昨晨來返旋里見手帕係伊之物在李之行李放置遂認爲已物携入手中歸李由厠返室不知張係女之本夫途上前攫奪並謂這係我相好贈我的紀念品胡得妄拏張悉其情乃拷訊妻室該女羞愧無地當吞服鉛粉數盒以期畢命後經王母詢明赴延醫士調治未知能否無恙否（元）

下堂求去

大北關黃積住戶高姓女有卓文君之憂具有家傭人作伐再醮於南顯某商人爲側室入門未久該氏即不安於室每日吵鬧罵雞無非欲達求去之目的昨經其夫與其母家及媒人大鬧談判問其是何居心喋鬧半日卒無如何之結果（平）

自悔失計

城北懿路村韓姓婦年僅花信因其夫充差省垣遂於今春三月間遷居來省不圖外子因擊賊捐軀家無擔石遺有孤兒呱々在抱雖得卹款爲數無幾再醮既有所不願婦守亦有所不能無已遂私計密椿於轅於東關壘道東擬於夜合資集合多許即行輟業携兒歸里詎因結識某甲不容多夫獨自占領至今欲能不能頗悔失計云（平）

遺失錢包

昨星期日城南桃相屯農民王某由鄉來省經過小南關老爺廟仮不知因何將腰中錢包遺失迨至覺查早已被人拾去查找多時卒無下落據云錢包內裝鈔票二十四元小洋六角除當往瀋陽縣署繳納賦課因星期各署皆停止辦公是以未曾繳出然錢已遺失訪查無踪亦祇得自嘆運否懊喪而去（平）

送懲偷兒

有劉某者素有煙癖迄未戒斷近因窮迫以嗎啡針抵癮日昨因無錢過癮乃在大南關神樹胡同趙姓墻外偸竊被越墻之際不期被趙姓廚役瞥見當即抓獲送交該管警署罰辦云（士）

兩罪俱發

工夫市南街同仁戶王玉久家道小康素以販賣煙土爲業日昨託人由連埠販來煙土數兩不期爲該管第所某警士偵知進屋搜翻在箱內查出烟膏三兩並違禁賭具數件當即帶交警署轉送警廳判罰苦力云（士）

梨園慨況

皷樓南慶豐茶園日前因腳色缺乏致座客寥落生意不能發達昨由上海接到著名角色陸福來小福來陸喜才三人於十九日晚演唱戰冀州金錢豹等拏手好戲座客陡增包箱池廊座爲之滿（古）

土地轇轕

前有安李兩人假冒前清某親王名義盜賣城東某屯土地得資數萬元現在某親王之後裔誠斌來奉變賣此項產業向時向安李兩姓所購買者均歸無效聞有多人在地方廳起訴李安兩人恐難幸逃法網焉（古）

歲末割引

鐘樓南路西日昭勝田洋行在奉經商數易寒暑所有商品極受社會歡迎茲在該行主人招徠起見擬於歲末將各種貨物二割引即減價二成出售以示優異凡欲購買貨品者幸勿失良好機會也（亥）

挖倉盜米

城東四十里大毛王寨住戶曹德發向在祝家莊舖現因生意不作業歇閒隨徒弟以生意歇業自無再留之理隨即辭退奴同匪徒于前晚夜間往曹姓住房將東倉房墻壁挖開盜去紅糧二石有餘及知驚覺而已杳如黃鶴現曹某雖知劉某勾匪所爲但未敢認定故吃虧不敷云（亥）

姦拐私和

山海關住戶李玉錦自幼娶妻陳氏年僅十九李以營商在外多年未歸陳氏遂與同街朱某有姦秋間李玉錦請假歸家看出破綻將其妻百般辱罵因而愈失其妻之歡心更兼朱某戀姦情熱乃乘間將陳氏誘拐來奉暫居北關薄有積蓄尚足生活不料日昨經李玉錦找尋來奉當門堵住欲毆賢起訴經稍仲連出爲說和使朱某出洋三百元由李玉錦出具賣妻契約一併作罷云（什）

▲遼陽▼

廉介自持

文廟街有楊某者家猶貧昨行至稅課司北見前行一人身上墮落一方紙包由身拾起見上書壹百二十元正其人急呼失包者感謝無地遂出洋廿元酬之楊某不惟一介不取反謂若知錢好使則不告於君誰知余之拾得也若而人者可謂人貧志不貧矣

湘綺老人之奇離怪誕（湖南）

▲報紙中不聞有湘綺老人者久矣諒亦閱報諸君之所欲聞訊者此老自回湘潭故里而後無息無聲昨以石印條幅貽其親友蓋其親書之近作也其文字之怪誕奇離不可思議茲錄之如左聊當飯後之餘饈

▲治亂在人非可空論周公立憲早作夜思未及百年已嗟政息故孔子春秋事防制亂臣乃懼知不懼周公也君主非能自立皆衆人推戴所成如可無君當時必不容其一人肆上矣所謂專制者以衆不能定政必須專也種族之說尤爲無理方亂初起即明言媚外棄二百年深仁厚澤之滿洲而結三萬里砲雨槍林之異國自欺人人可欺乎今又假言共和不便支那請問六年來之共和何在爲安曾猶待發起則不共可知賀振雄竟欲殺人豈有和之望專制時代尙無此野蠻也近日論者本不足與辯因其徵文聊以酬之耳去年勞乃宣忠於謀袁反成邪說今年楊哲子將謀復辟又被猛攻輒此諸公皆報紙學問與科舉應考八交卷無異陶輕耕云作萬變國先生一笑猶良得此亦良方也何研究之可言乎至周公立憲孔子不立法誠古今最宜討論之事須知先聖必有救弊之道而後改制便立憲可以久安則永遠太平無須人事此夷狄不明政理之所爲非學者當致疑也東漢魏晋俱議肉刑宋明至今皆疑封建不揣其本而反以末爲本從來書生皆以此自詡既各有理聽其兩行可耳如有用我日長不遑尙何暇論君主民權之便利乎

▲末復書歟云乙卯七月報館來徵意見改爲書答因仲馴姻世二兄在鶴山莊復爲作此闓運

▲又聞湘綺老人所作此項屏條共印有數百幅凡屬親友固各贈送一幅云

政海中之情刧（湖北）

武昌新街某號李某爲前清督院稿書頗有積蓄其子媳胡氏係吉山人名門女產子後驚鏡忽折和媳矢志柏舟守節撫孤侍奉翁姑五載以來並無他意現胡氏年將三九孤兒亦已成童去夏因房屋寬大招佃分住時有川人廖益三者與其友文某（文亦川人歷充政界佐治員）合同租住不知如何勾引文竟與胡氏結不解緣愛情最厚適有分發來鄂候補知事張增堯由京到省與文交成莫逆亦同住一處八月張奉委代理建始縣篆務委文爲科長擬擋赴任竟將李姓媳婦及其子拜婢女一名年將及笄一同誘拐偏翩寥太太遂遷居四川會館偕携子帶婢潜逃僞去仍不知爲文所誘拐也再三偵查毫無消息胡李均係書香醜聲從揭播及張知事三月京兆交卸謀得宜昌焦烟查緝處委員文亦得握調查之職在某鎭同租公館居住而文儼然夫婦父子主僕成家來殊好事多磨天緣有數胡氏於本年七月初旬竟難身故文安理後即將婢女出賣妓館獲洋二百元其子送塾讀書往來友人仍無知其內容者不料九月間李姓之戚赴省作買窺悉此子新來其故急拍電來省李老夫婦馳往宜昌呈禁烟處批文某贖控宜昌知事公署惟文之奧援某委員代爲運動故初審法庭僅處五等有期徒刑五月李老夫婦不服謂文姦拐婦媳斬宗絕祀罪無可逭案在宜昌爲爭分廳提起控告復由分廳查察明確以文之姦拐罪成立以人妻爲妻以人子爲子按新刑律二百十四條處斷改爲四等有期徒刑二年剝奪公權全部十年李仍不服昨已將該案稟呈而再行抗告大理院矣

師生恩愛

小南關某富室有女年十六歲嬌養成性尙未字人因欲學外國文字乃聘請具表兄李某爲教習每晚教授二小時李則某校畢業翩翩美少顧影自憐以表兄妹而成師生家人遂不爲之防閑抑知女貌郞才乾柴烈火初則密約幽會近已珠胎暗結爲家人查知以家醜難宣擬覓藥下胎矣（仲）

冶容誨淫

小鐵道北路西第二角門某姓少婦雅好修飾倚門而立人皆一望而知其爲寄賣淫也惟闊大爺開張行放過遇一美少年則惟恐不儆青盼人謂賈淫以愛錢觀於該婦知所愛者乃在小白臉耳

▲大連▼

戲園易主

本埠向有戲園三家與町內保善茶園及南山松竹茶園皆可支持門面惟小崗慶昇茶園客坐不見踴躍以致賠累不堪於前日停業聞四方樓主人某近日接辦業經派人赴京津一帶邀請坤伶名角以資重整旗鼓藉與地面此番開演當有一番熱鬧云

密探來連

帝制變更聲中一般走狗自驚自擾以防革黨爲第一之要舉故諏挐安捕踩躪行旅種種惡劣手段不勝枚舉雖明知善良而捏以亂黨捕獲之亦所不恤蓋欲博長上之歡心以達其利祿之慾望耳本埠黨人現在無多亦無若何之舉動本無偵探之必要而官府方以此殷殷注意聞在本埠二站悅來棧內（爲祖憲章所設）密設偵探機關并有憲兵隊一等兵王冠軍寓該棧多日專以偵探反對帝制之人及日本之態度然其能有否偵探之能力固不得而知但藉此來連花天酒地誠足爲彼之美滿機緣也

▲安東▼

杯弓蛇影

本埠元寶山東有村名曹家溝者居戶劉某於半月前新築草房兩間此房築後劉日夜間聞院外有鬼哭聲附近鄰居大半鄉愚迷信有勸其拆去草房者劉不聽前宵又聞之號益悲劉與鄰居徹夜未少安次晨哭如故劉循其音口舊間來詳視之蓋因折竹桃舊風吹竹筒致發悲惋之音除去之聲頓止群疑始解

▲本溪▼

公司赶辦預算

煤鐵有限公司定章每年終由兩國股東各派代表開會議一次關於來年事業進行預先由該公司各科編造預算書臨期提出呈交兩國股東代表決定始能有効近日各科起造預算甚形忙碌本日昧爽見事務室有人伏案辦公開須至晚間六點鐘始能散去此可見該公司忙碌之一班矣

▲通化▼

糧價增漲

通邑年景秋成僅有四五分據四鄉農戶云十家之中大約有五六家不足應用街市粮米大形稀少故粮價暴漲元豆原四毛漲至八毛包米高粮四毛亦漲至八毛小米八毛漲至壹元六毛小麥漲至壹元三四壹般富商爭買不絕價格遂愈漲愈高也

秘密賣淫

南城根住戶崔某之妻性情淫蕩不安於室加以丈夫外出每日勾引壹般色鬼往來不絕因應酬不過時有嫖客吃醋爭風之事實與風化攸關有管理之責者亦有所聞否

▲黑山▼

甲長被窃

縣西三區二所管界双井子屯甲長田豐年本月十一日夜被賊窃去騾馬驢各一匹該賊得手潛逃無踪田甲長當報知該管警察分所懇請備案緝贓當蒙縣署批飭仰該區巡官迅速督警認眞訪獲務期弋獲送究云

▲新民▼

賭窟被勒

警察三區轄界彰士臺村高恩沐素以賭場爲業秋季招聚四外一般賭徒大開賭局牌九抽頭漁利聞該區區董包香五無分肥護庇故設至三四個月之久無人過問不料日前有人密告縣署經廖知事派探訪督劉巡官前往捕拏至則正值呼盧喝雉之際將該賭犯高恩沐高恩緒霍云廷陳景新霍巨川楊玉臣高恩榮黃永玉佟貴文高洪文王惟高恩久王秀峰等十三名即行捉獲並賭具賬單送縣收押聽候核辦聞該賭犯皆欲當堂供明花洋運動該官護庇但不知如何辦法耳

▲鐵嶺▼

警兵敗類

本邑程某前因辦事赴西安距該縣南路區所小壽山村警所之警兵李鳳陽向與程之表妹高姓有姦將其妹夫招至所中充當馬夫以爲拔去眼中之釘並在其表妹處設局抽頭以便奪贖而該警兵又藉此搖神種弊竟不堪述記程某前往悞入其表妹之門該警未待問詢即行毆辱且欲動武鄉人排解始允其去歸述所言令人髮指

警長回所

警察事務所警長金子琨君前時帶馬兵二十名往東路二區巡閱鄉所並剿捕鬍匪現已該鎭業經肅清於昨日帶兵回所云

票匪捐搶

日昨邑北鎭盤石民黃永譜在警察事務所報稱昨日下午四鐘時突有步賊數名各持槍械將其子並其孫綁去臨行並槍傷其工某甲壹名蘇膠庭所長立派馬巡若干名往追緝查面向四路分區嚴緝此案匪賊云

▲遼源▼

誤觸槍機

本邑北街景家店十五號下午七鐘有洮南大車入店投宿該車戶于某由車上取洋搶一顆手指擋口線觸內裝有鉛子被車上絹套觸動槍機竟致斃命現已報告警察所未知如何完結云

批示

▲巡按使署批示

原具禀人徐瑞峰　查番判民刑訴訟均有一定章程豈有案至判決並不明示期限照章宣示之理所稟顯係事後捏飾惟稱高文瀾受賄一節經屯民李秀山經手轉托土東盛過付勾膽賄賂必須嚴查明確實究處坐以鳌法紀仰康平縣知事迅即按照原禀確切查明詳候核奪毋稍徇延致干咎戾此批

原具禀人田慶山等　據禀稱昌圖縣團總馬迪五種種不法已經縣署迫飭查覽延不治罪請提交高等廳訊辦等情出連五一案如由縣查有能依法辦理毋庸遽請提訊辦理案經數月尙未據縣詳覆殊屬宕延仰昌圖縣知事迅將查辦情形詳報核奪毋再延宕切切副發此批

原具禀人鄒夢賢　此案飭經上告大理院如果日久尙未批回該民應即自赴高等廳禀請核示毋庸來署飭遵此批

原具禀人張學琴　禀悉仰安廣縣知事即查案訊結毋再拖延滋累切切此批禀批發

▲交涉署批示

原禀人薛祥　禀悉仰候飭知瀋陽縣査明具覆再行核辦此批

本報徵文廣告

本報自出版以來於茲十載承各界之歡迎訂購本報逐年發達同人等自愧才力棉薄無以供獻感慚交幷現在歲聿云暮隣屆新年爰是援例懸賞徵求游戲文章准於元日披露以引起閱報者新年之興趣省內外文章家定必不吝金玉惠然擲下酬資及游戲文題目如下

▲游戲文題目　弔民國文

一等酬洋十元　二等酬洋三元　三等酬洋二元

選外合格者酌酬本報無資購讀券

投稿截止期以本月二十三日爲限凡投稿者務請蓋印以便來歲一月間核閱印章給發酬資

再啓者本報擬自明年元旦起逐日登載鞠部月旦諸文游戲文等項　各界諸公如有以風流韻事時事滑稽著爲篇什惠至者本報毋任歡迎凡經採錄酌予報酬用答雅意不勝切盼之至

營業課目

孔雀印純良藥品
精精工業用藥品
化學用藥品
最新醫療機械
精精繃帶材料
著名丸散膏丹
精精染料品
純良藥用洋酒

MM

藥種貿易商
村井延壽堂藥房

本店　奉天城內鐘樓南大街　振替口座大連三四番　日電話長二〇五番　電畧(M U R A)
支店　天津日本租界壽街　中電話二六八號　電畧(T E E)　振替口座大連一四一五番
支店　長春北門外旭町　振替口座大連三四一番　日電話五一九番　電畧(C H I E)
支店　大連伊勢町六十號地　振替口座大連四六〇番　日電話長七六八番　電畧(I A E)

本報招募分館代派處廣告

啓者本報自出版以來歷經數年之久而言論純正事體精詳已爲遠近各界夙所深知無不欲購閱本報以廣見聞也故今本報擬欲再施擴充銷路特將現未設立分館代派處之各地另行招募經理員并代派處藉以便利僻塞之地均得易爲購閱分有熱心公益願代提倡本報欲任下列之各地分館經理或代派處能先自出就近如實永保者請即通函或親來本館面訂一切可也茲將未設分館代派處各縣開列於左

北京　五常縣　義州　金州　復州　寬甸縣　奉化縣　呼蘭
熱河　伊通州　興京　鳳安縣　臨江縣　盤山縣　柳河縣　彰武縣
新民府　懷德縣　洮南府　西安縣　安圖縣　撫松縣　鎮東縣　開通縣
綏安縣　長白府　安廣縣　輝南縣

本報營業部啓

謝百川先生

百川先生名醫也由臺灣專門醫學校畢業歷在大連及奉省衛生官醫院充任醫官活人甚夥其於剖割一道尤能立辨病候着手奏功百治無一失者現因醫院減政辭職在本城大南門裡設立百川醫院出而濟世壽相等相知有年爰爲登報以告同胞幸勿交臂失之也

梁壽相　羅志瀛　沈觀堯　章霖　章劍　潘成達　仝啟

生合公錢店

本號開設在奉天大南門裏路西北當為兌換洋圓銀兩各埠銀行鈔票滙兌北京天津上海等處銀圓銀兩票滙電滙

賜顧者如有不便有向該處滙兌者請移玉敝號面議滙費務必從廉特奉此佈

中國電話一九四號　日本電話六十八番

南滿鐵路公司奉天市內營業所

奉天大西關　日電話六八番　中電話分局六七號

辦事各項
發售各站車票
轉運鐵路貨物
保管倉庫貨物
□□□

俄商秋林洋行

啓者本行由哈爾濱移設在奉天鼓樓北大街路東所有貨物零售批發並擔保定價均可大酬
頂上毛氈　青口絨　色甲花
頂上香瓷　白蘭地
眞正美人牙粉羅絲鋼香皂
五金鐵器
皮紙　花素茶　呼杯　芝蔴
中國電話二百九十七番

井上誠昌堂大藥房廣告

請看由是退治損身亡國症

最新發明靈驗確著 治淋之三藥

淋症損身亡國之症也。世上治淋之藥種類千萬不可勝數。患者無不迷於撰擇。弊堂於是化驗千萬之治淋藥中撰得確有効能者左例之三種。患者須信弊堂擇其一而服之定知予言之不妄也。

●コノサルピン　哥挪撒兒平　定價每百粒一盒日金一圓卅五錢
●ツヨール　次葯兒　定價每百粒一盒日金一圓卅五錢
●サンタミン氏　安東珊打珉　定價一個禮拜分日金七十錢

此三藥均專治。五淋白濁、下消瀝小便短赤莖中作疼、並治婦人、赤白帶下等疾。一日三次每吃飯後用開水服用可也

奉天小西關　日本電話五一番　中國電話九七番

猿馬印

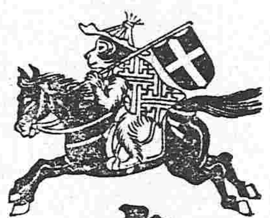

善治牛足之風裂及疼痛

手足のかゆみいたみがよくなをる

あかぎれ根切薬

各藥店に取次あり
定價五錢十錢廿錢

本舖　東京日本橋上槇町　安川兇榮堂

東三醫院遷移廣告

啓者本院自設立以來十載於茲凡來診療者無不審愼用事考察病源一經治療藥受病除而蒙各界之信任得以日漸發達茲緣舊址房宇狹窄不足以酬諸君子玉雅特於日前遷移於舊址之北首道西洋井胡同而與大門內如蒙光顧請移玉駕可也特此聲明以免相左

東洋總代理店
野崎大阪出張所
大阪市西區北堀江上通一丁目一番地

皮革鞍靴店皆有販賣製造處
美國費府、居苦尼里伊保拉伊斯社

其道皮中之大王爲山羊印佃知有里伊其道也

陽曆十二月三十日止
年底八扣大減價
城裡鐘樓南
藤田洋行支店
電話二一四番

前於聖徒路易、沙多兒、倫敦其他世界各國博覽會、或共進會

領受多種金銀賞牌之

超越世界
獅子牙粉！

其信任之甚多。售消之頗盛。銷路之廣大。

業已馳名天下四方。

一、口是萬病之門而各種疫症之進路。
二、不淨之牙齒上把緊癆病、虛熱症、赤痢等黴菌。
三、獅子牙粉殺滅黴菌弄牙清楚雪白。
四、特吃飯之後及上床之前用之免腐牙弄呼吸芬香。

本舖　東京小林商店
總發售　小林洋行　天津旭街

中日官署認可

斷癮靈藥
紅色
戒煙丹
百病俱除

效能價格

戒除鴉片嗎啡各癮兼治男婦老少胃腸疼痛氣虛血損體弱神倦咳嗽氣喘腎虧精遺週身麻木并治女月經不調等症其效如神

大包　一元　百三十丸
中包　五角　六十丸
小包　二角　二十丸

外埠購藥先寄藥價郵費由本房自備

總發售處　奉天十間房大街路南　光祐大藥房
分行　大連監部通一丁目　電話三百七十一號
各地均有代售店